

Master Political Science

Teilnahme

Insgesamt nahmen 13 der 31 eingeladenen Masterstudierenden des Studiengangs Political Science der Fakultät für Sozialwissenschaften an der Online-Befragung teil.

Arbeitsbelastung

Im ersten Frageblock sollten Studierende angeben, wie viel Zeit sie für Lehrveranstaltungen und das Selbststudium in Zeitstunden à 60 Minuten aufwenden.

Die folgende Tabelle 1 zeigt den durchschnittlichen studentischen Arbeitsaufwand für das Masterstudienfach Political Science.

Tabelle 1: Durchschnittlicher Workload der Studierenden des Masterstudienfachs Political Science

Master Political Science	
Zeitaufwand für Lehrveranstaltungen	
Mittelwert	7,77
Median	7,5
N	13
Zeitaufwand für Selbststudium	
Mittelwert	28,54
Median	25
N	13
Summe Workload	
Mittelwert	36,31
Median	33
N	13

Anschließend wurden Studierende zu ihren zusätzlich zum Studium durchgeführten Aktivitäten wie Erwerbstätigkeit, ehrenamtliches Engagement und familiären

Verpflichtungen befragt. Von den Befragten hatten alle 77% zusätzliche Verpflichtungen neben ihrem Studium. 23% hatten keine Verpflichtungen.

Die folgende Tabelle 2 stellt die Zeitangaben für die zusätzlich zum Studium durchgeführten Tätigkeiten dar.

Tabelle 2: Durchschnittlicher Zeitaufwand für zusätzlich zum Studium durchgeführte Aktivitäten der Studierenden des Masterstudienfachs Political Science

Master Political Science	
Zeitaufwand für Hilfskraft/Tutortätigkeit	
Mittelwert	9,66
Median	10
N	5
Zeitaufwand für Erwerbstätigkeit	
Mittelwert	9
Median	9
N	2
Zeitaufwand für außeruniversitäres Engagement	
Mittelwert	5,33
Median	3
N	3
Zeitaufwand für universitäres Engagement	
Mittelwert	2,5
Median	-
N	1
Zeitaufwand für Familienangelegenheiten	
Mittelwert	5,9
Median	4,5
N	5
Zeitaufwand für sonstige Tätigkeiten	
Mittelwert	10
Median	-
N	1

Empfundene Arbeitsbelastung

Ein weiterer wichtiger Baustein war es, Studierende zu ihrem Belastungserleben zu befragen. Hier sollten Studierende anhand einer fünfstelligen Antwortskala angeben, (1) wie sie ihren angegebenen Zeitaufwand für die zurückliegende Woche im Vergleich zu den vorangegangenen Wochen beurteilen, (2) wie sie die Arbeitsbelastung durch ihr Studium über das gesamte Semester empfinden, (3) ob sie die Belastung durch das Studium sehr gut ertragen und (4) ob sie die Arbeitsmenge sehr gut bewältigen können.



Abbildung 1: Arbeitsbelastung im Masterstudiengang Political Science

Prüfungsleistungen

Damit die Arbeitsbelastung besser erfasst werden kann, wurden Studierende nach ihren Prüfungsleistungen in ihrem Hauptfach während der Vorlesungszeit und der vorlesungsfreien Zeit gefragt. Die offene Frage „Sonstige Leistungen“ wurde aus den gemachten Angaben der Studierenden kodiert und anschließend wurden Häufigkeitszählungen vorgenommen. Die folgende Abbildung 2 zeigt die von den Studierenden zu erbringenden Prüfungsleistungen im Wintersemester 2016.

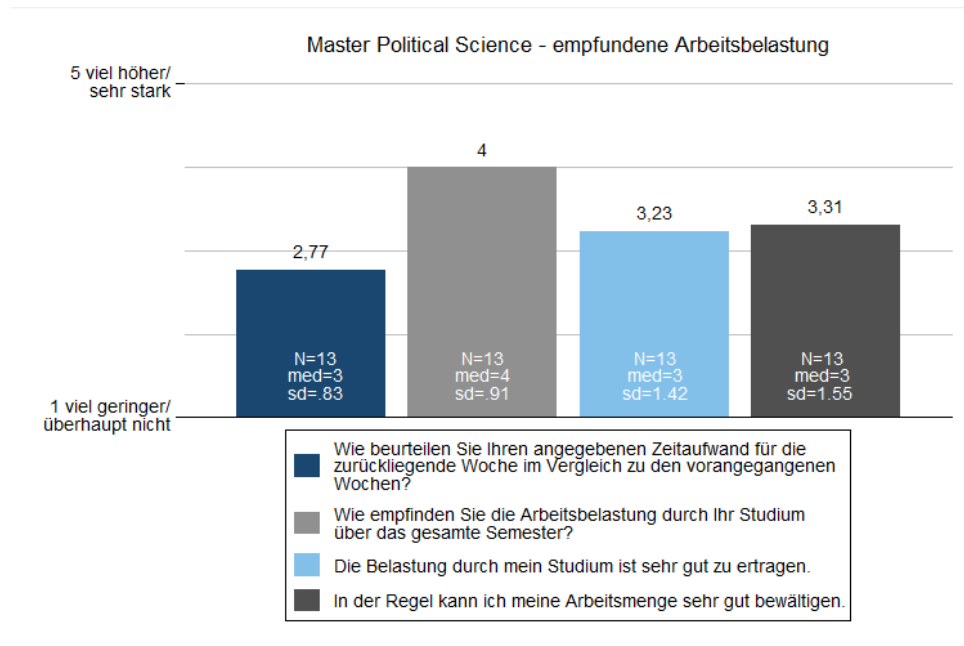

Abbildung 2: Prüfungsleistungen im Masterstudienfach Political Science im HWS 2016

Die folgende Tabelle 3 zeigt die Anzahl der zu erbringenden Prüfungsleistungen im Masterstudienfach Political Science während der Vorlesungszeit sowie in der vorlesungsfreien Zeit.

Neben den angegebenen Prüfungsleistungen in Tabelle 3, gab eine Person an, dass sie zwei mündliche Prüfungen im HWS 2016 absolvierte und diese in der vorlesungsfreien Zeit hielt. Vier weitere Studierende schrieben im HWS 2016 außerdem jeweils drei Berichte. Neun dieser zwölf Berichte (75%) wurden in der vorlesungsfreien Zeit verfasst. Zwei der vier Personen (50%) gaben an, drei Berichte in der vorlesungsfreien Zeit zu schreiben.

Tabelle 3: Anzahl der zu erbringenden Prüfungsleistungen in der Vorlesungszeit und der vorlesungsfreien Zeit im Studienfach Master Political Science

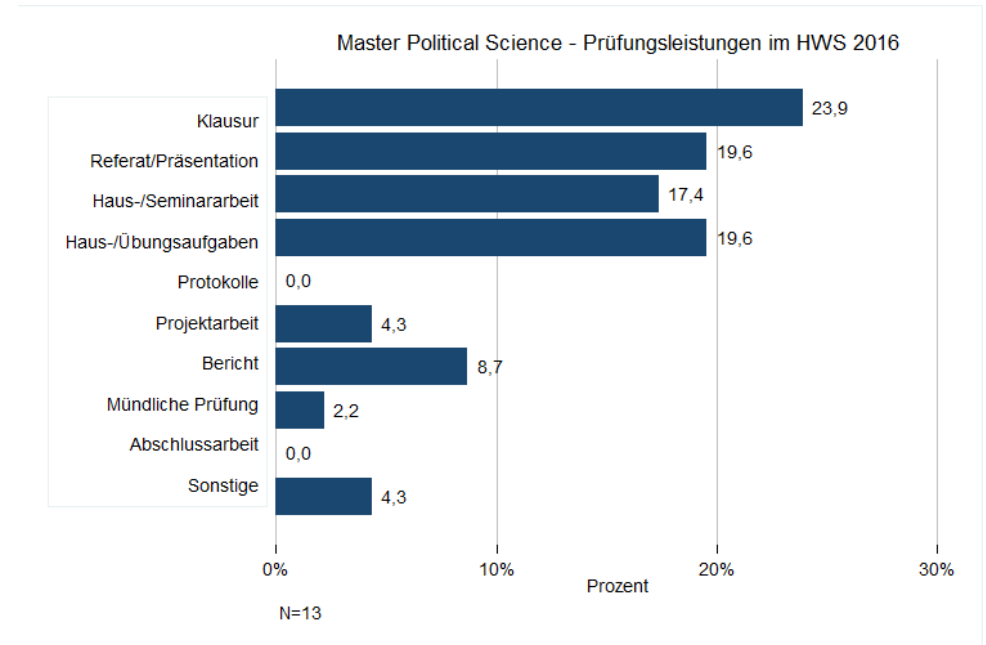
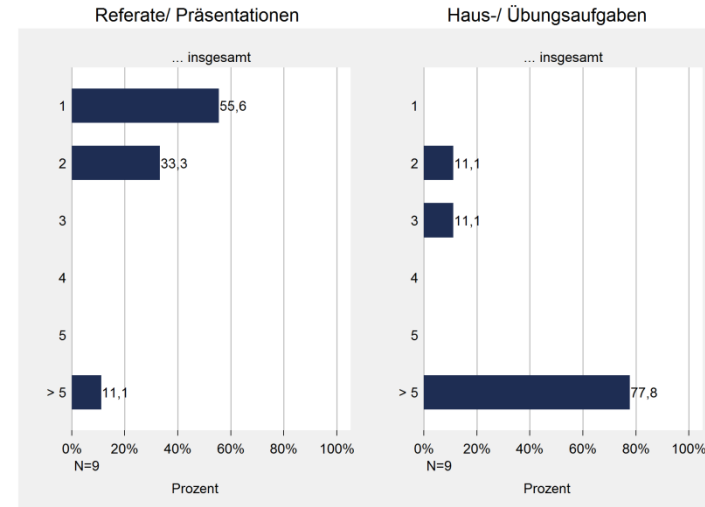
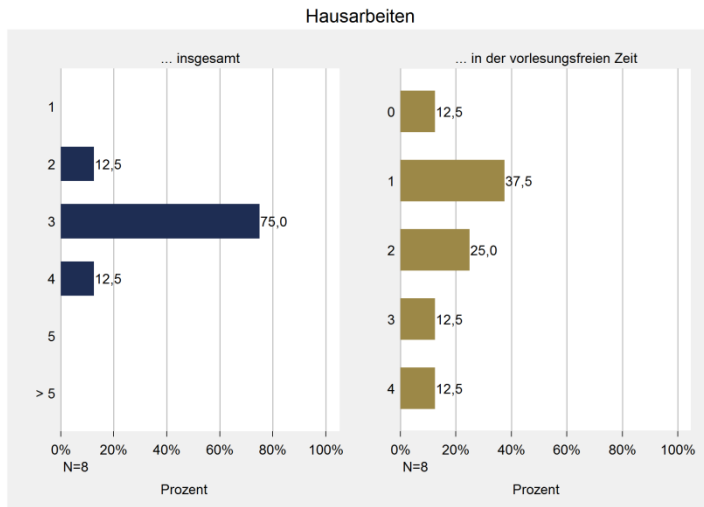
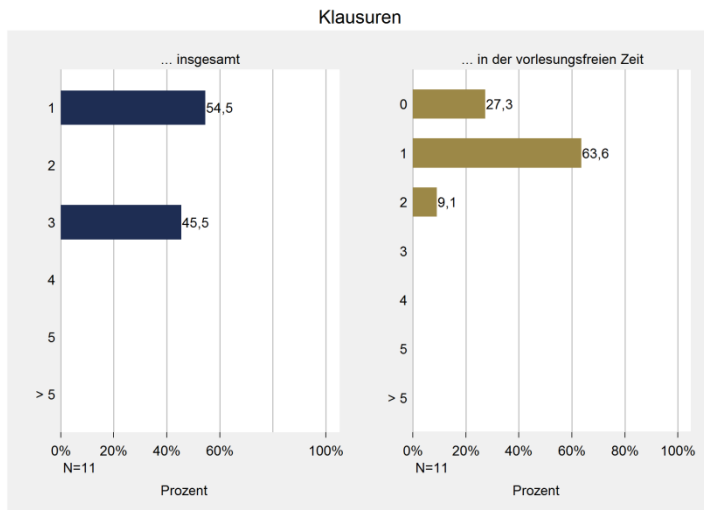

Aktuelles Studium

Die Mehrheit der Studierenden befindet sich zum Zeitpunkt der Befragung im ersten (69,2%) oder dritten (23,1%) Semester.